2026年7月13日 星期一 责编：丁佳文 赵润琴 编辑：葛艳茹 美编：单君 TIANJINDAILY 天津日报

上津云客户端 看往期电子报

1921-2026

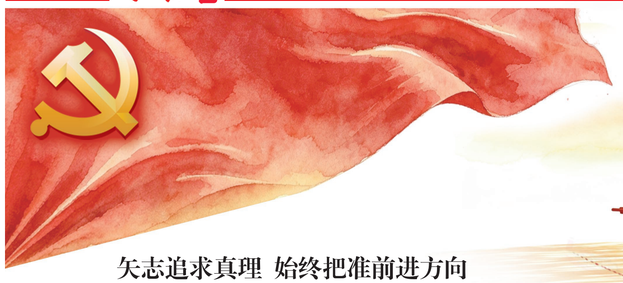

深悟百年大党优秀特质 锚定新征程使命担当

编者按 为深入学习贯彻习近平总书记在庆祝中国共产党成立105周年大会上的重要讲话精神，市中国特色社会主义理论体系研究中心组织专家学者深入研究、撰写文章，深化研究阐释中国共产党之所以能够不断铸就新辉煌的“六个始终”优秀特质和坚定信心、接续奋斗“五个必须”重要要求，更好读懂中国共产党为什么能的关键密码，深刻把握如何实现新时代新征程党的使命任务的责任担当。现予以刊发，以飨读者。

矢志追求真理 始终把准前进方向

倪明胜

真理映照复兴征程，思想引领奋进航向。在庆祝中国共产党成立105周年大会上，习近平总书记深刻揭示中国共产党为什么能的六大优秀特质，并将“矢志追求真理，始终把准前进方向”摆在首要位置。这一重大论断，深刻揭示马克思主义真理力量与实践作力的辩证统一，阐明了百年大党穿越历史迷雾、应对风险挑战的内在机理。

马克思主义是改造主观世界和客观世界的强大思想武器。马克思主义立足客观事实，探求普遍规律，将实践作为检验认识真理性的唯一标准，是科学的理论、人民的理论、实践的理论、不断发展的开放的理论。马克思主义之所以与形形色色的“主义”区别开来，就在于这一理论本身能够科学地“解释世界”，并致力于积极“改变世界”。马克思主义是我们跟解时代课题、推动事业发展的“总钥匙”，是砥砺主观世界、改造客观世界的锐利思想武器。“理论一经掌握群众，也会变成物质力量。”回望百余年奋斗历程，我们党始终高举马克思主义真理旗帜，自觉信仰、运用和发展马克思主义，在革命、建设、改革和新时代的伟大实践中，自觉运用马克思主义立场观点方法研究解决各种重大理论和实践问题，以真理之光照亮奋进之路，确保党和人民事业沿着正确方向前进。

在“两个结合”中充分激发马克思主义的真理伟力。马克思主义是迄今为止最为科学、最为严密的先进思想体系，彰显出历久弥新的强大生命力与引领实践的真理力量。我们党之所以能够始终坚定信仰信念、牢牢把握历史主动，根本在于坚持以马克思主义这一科学理论为指导。百余年风雨征程，我们党团结带领人民攻坚克难、开拓进取，能够接续完成一系列重大历史使命，关键就在于一以贯之坚持解放思想、实事求是、与时俱进、求真务实，坚持把马克思主义基本原理同中国具体实际相结合、同中华优秀传统文化相结合，注重在社会矛盾运动中揭示和运用真理，善于在实践中检验和发展真理，从而不断推进实践基础上的理论创新，开辟马克思主义中国化时代化新境界。历史和实践表明，“两个结合”是理论强党的重要途径，是我们取得成功的最大法宝。新征程上以中国式现代化全面推进强国建设、民族复兴伟业，我们必须不断推进“两个结合”，以理论主动把握历史主动，始终锚定强国复兴的正确航向。

让当代马克思主义焕发出更强大的真理力量。“凡益之道，与时偕行。”理论创新的不竭源泉，根植于坚守“魂和根”，坚持“老祖宗不能丢”，同时又要与时俱进、紧跟时代步伐，勇于讲新话、作出新概括、创造新理论，在守正创新中持续丰富和发展马克思主义科学真理。习近平新时代中国特色社会主义思想统筹“两个大局”，敏锐洞察世界之变、时代之变、历史之变，立足时代方位、回应实践课题，科学回答了中国之问、世界之问、人民之问、时代之问，是当代中国马克思主义、二十一世纪马克思主义，是中华文化和中国精神的时代精华，实现了马克思主义中国化时代化新的飞跃。新征程上，我们要自觉以习近平新时代中国特色社会主义思想武装头脑、指导实践、推动工作，自觉用好“六个必须坚持”的世界观和方法论，坚持学思用贯通、知信行统一，以科学的态度对待科学，以真理的精神追求真理，不断推进理论创新、实践创新，让当代中国马克思主义放射出更加灿烂的真理光芒。

（作者为天津市委党校科研处处长、教授）

深深植根人民 始终拥有坚实根基

肖光文

习近平总书记在庆祝中国共产党成立105周年大会上的讲话中将“深深植根人民，始终拥有坚实根基”作为党的优秀特质之一。总书记鲜明指出，“我们党牢记江山就是人民、人民就是江山，坚持立党为公、执政为民，自觉践行全心全意为人民服务的根本宗旨，坚定地同人民站在一起、想在一起、干在一起，拥有任何风浪都动摇不了的坚实根基”。这一重要论述，深刻阐明了我们党始终保持旺盛生机活力、不断从胜利走向胜利的根本所在，揭示了党长期执政、国家长治久安的力量源泉，为新时代新征程始终保持党同人民群众的血肉联系、推进中国式现代化宏伟事业不断向前发展提供了根本遵循。

深深植根人民，是我们党始终拥有坚实根基的根本所在。百余年来，我们党之所以能够由小到大、由弱到强、不断从胜利走向胜利，根本就在于始终坚持为人民至上，始终保持同人民群众的血肉联系，始终把人民作为党执政兴国的最大底气。从革命战争年代“最后一碗米送去做军粮”的鱼水情深，到改革开放时期“大包干”红手印中迸发的群众首创精神，再到新时代脱贫攻坚战场上“第一书记”与贫困群众同吃同住同劳动的日夜奋战，人民始终是我们党最坚实的依靠。当前，以中国式现代化全面推进强国建设、民族复兴伟业进入关键时期，越是改革发展稳定任务艰巨繁重，越要深深植根人民，把亿万人民团结凝聚起来，把人民群众中蕴藏的智慧和力量充分激发出来，汇聚起推进中国式现代化的磅礴力量。

深深植根人民，必须始终站稳人民立场，把为民造福作为最大政绩。中国式现代化，民生为大。坚持以人民为中心的发展思想，既是新时代坚持和发展中国特色社会主义的基本方略，也是推进中国式现代化必须牢牢把握的重大原则。要坚持发展为了人民、发展依靠人民、发展成果由人民共享，把增进民生福祉作为发展的根本目的，着力解决人民群众急难愁盼问题，不断增强人民群众获得感、幸福感、安全感。要始终坚持党的群众路线，坚持问需于民、问计于民、问效于民，把人民群众的实践创造作为推进改革发展的重要源泉，使各项决策部署更加符合人民意愿、顺应人民期待。

深深植根人民，必须坚持人民主体地位，紧紧依靠人民创造新的历史伟业。习近平总书记强调，人民是历史的创造者，是决定党和国家前途命运的根本力量。推进中国式现代化，是前无古人的开创性事业，必须充分尊重人民主体地位和首创精神，充分释放人民群众蕴藏的无穷智慧与奋进力量。要健全过程人民民主制度体系，保障人民当家作主，把党的主张、国家意志、人民意愿紧密统一起来，广泛凝聚推进中国式现代化的思想共识和奋进力量。要坚持以优良作风凝心聚力，自觉接受人民监督，坚决反对形式主义、官僚主义，始终同人民同呼吸、共命运、心连心，把党长期执政最可靠的阶级基础和群众根基巩固好、发展好。

“政之所兴在顺民心，政之所废在逆民心。”新的“赶考”之路上，坚持人民至上是我们党永远立于不败之地的根本保证，深深植根人民是我们党始终拥有坚实根基的力量所在。始终深深植根人民，紧紧依靠人民、不断造福人民，我们就一定能够把14亿多中国人民凝聚成推进中国式现代化的磅礴力量，不断开创强国建设、民族复兴伟业新局面。

（作者为南开大学马克思主义学院党委副书记、教授）

勇担历史使命 始终掌握战略主动

王伟凯

习近平总书记指出，“勇担历史使命，始终掌握战略主动”，是我们党所具有的优秀特质之一。中国共产党诞生于山河破碎、民族危亡的关键时刻，自成立伊始，就把拯民于水火、救国于乱世的历史使命扛在肩头，并矢志不渝为之奋斗。从此，中国人民谋求民族独立、人民解放和国家富强、人民幸福的斗争就有了最可靠的主心骨，在精神层面也由被动转为了主动。

作为用马克思主义武装起来的政党，中国共产党一经成立，就旗帜鲜明地把实现社会主义和共产主义规定为自己的奋斗目标，把为中国人民谋幸福、为中华民族谋复兴作为自己的初心使命，并一以贯之体现到了党的全部奋斗历程。回顾一百多年来的峥嵘岁月，不管是处于顺境还是逆境，我们党始终坚持“从群众中来、到群众中去”的人民立场，党的七大通过的《中国共产党党章》提出“中国共产党人必须具有全心意为中国人民服务的精神”，党的二十大更是把“坚持人民至上”写进新修订的党章，深刻回答了“发展为了人民、发展依靠人民、发展成果由人民共享”这一时代课题。

党的百余年发展奋斗史，就是一部勇担历史使命并带领人民不断创造民族伟业的历史。走过105个年头的中国共产党，虽经历无数艰难险阻，面临一次次困难和挫折，但仍风华正茂，就在于一代代共产党人对理想信念的坚守如初、对历史使命的勇于担当：“中华民族伟大复兴势不可挡，展现出前所未有的光明前景。”作为中华民族的千秋伟业，实现中华民族伟大复兴是历史和人民赋予的时代重任，中国共产党始终秉持这一奋斗目标，一代接着一代干，带领中华民族实现了从站起来、富起来到强起来的伟大飞跃。

每个时代都有自己的特色，只有站在时代前列、掌握战略主动，才能把握时代脉搏、引领时代发展。中国共产党以高远的历史眼光见微知著，着眼于长远目标和阶段目标的有机统一，始终把握时代发展潮流和战略主动，坚持一切从实际出发的工作思路，并根据社会主要矛盾变化，确立中心工作任务，确保牢牢掌握事业发展的领导权和主动权。党的十八大以来，正是在以习近平同志为核心的党中央坚强领导下，制定了一系列符合当代中国发展实际的路线、方针、政策，作出了一系列影响深远的决策部署，有效激励起了全党勇于担当、主动作为的强大力量，为顺利推进中国式现代化进程奠定了坚实基础。

“不谋万世者，不足谋一时；不谋全局者，不足谋一域。”善于从历史大视野中把握时代、对未来进行规划，彰显了中国共产党高超的执政智慧和坚韧不拔的进取精神，从“一五”计划到“十五五”规划，中国共产党人始终“现代化”这个目标，一张蓝图绘到底，让全党知所趋赴、牢牢把握未来发展的领导权和主动权，把民族复兴伟业不断推向前进。正是这一路走来始终不变的战略追求和道路自信，鼓舞着全国人民对未来美好生活充满了期望和信心，并凝聚起中华民族共同团结奋斗的蓬勃力量。

使命是方向，主动是保障。善于识变应变求变，于变局中稳大局、开新局，是中国共产党领导全国各族人民战胜一切风险挑战、牢牢把握战略主动的重要方法。今年是“十五五”开局之年，因势而动、顺势而为是开好局、起好步的关键，正是通过更好统筹国内国际两个大局，统筹发展和安全，以历史主动精神应难关、战风险、迎挑战，以战略清醒面对前进路上的各种矛盾，才不断开创出了中国式现代化建设的新局面，书写从无迈向坚守、不变的追求在新征程上继续书写着精彩的时代答卷，奋力创造着中华民族新的历史辉煌！

（作者为天津社会科学院马克思主义研究所所长、研究员）

顺应发展潮流 始终走在时代前列

李朝阳

在庆祝中国共产党成立105周年大会上的重要讲话中，习近平总书记强调“顺应发展潮流，始终走在时代前列”是我们党具有的优秀特质之一。这既是对党走过的光辉历程的深刻总结，又是面向新时代新征程发出的庄严号召。

105年来，“顺应发展潮流，始终走在时代前列”的优秀特质，在党团结带领中国人民为实现中华民族伟大复兴而奋斗的征程中熠熠生辉。新民主主义革命时期，我们党深刻认识到，在半殖民地半封建社会的中国，必须为争取民族独立、人民解放而奋斗，才能为实现中华民族伟大复兴创造根本社会条件。社会主义革命和建设时期，我们党准确把握从新民主主义向社会主义过渡的历史必然性，领导人民完成了社会主义革命，开启了对社会主义建设道路的不懈探索，为实现中华民族伟大复兴奠定了根本政治前提和制度基础。改革开放和社会主义现代化建设新时期，我们党敏锐洞察“和平与发展”的时代主题，立足社会主义初级阶段的基本国情，开创了中国特色社会主义，为实现中华民族伟大复兴提供了充满新的活力的体制保证和快速发展的物质条件。进入新时代，党中央统筹把握中华民族伟大复兴战略全局和世界百年未有之大变局，深刻认识我国社会主要矛盾的转化，推动党和国家事业取得历史性成就、发生历史性变革，中华民族伟大复兴进入了不可逆转的历史进程。历史雄辩地证明，只有清醒把握中国国情和时代主题，才能真正顺应发展潮流、始终走在时代前列，这是引领国家和民族在历史前进的逻辑中前进、在时代发展的潮流中发展的关键所在。

站在建党105周年的历史节点上，坚定信心、接续奋斗，必须始终保持“顺应发展潮流，始终走在时代前列”的优秀特质。当前，我们比历史上任何时期都更接近、更有信心和能力实现中华民族伟大复兴。同时，全党必须清醒认识到，以中国式现代化全面推进强国建设、民族复兴伟业，绝非轻轻松松、敲锣打鼓就能实现的。形势越复杂，任务越艰巨，越需要党砥砺识变之智、锤炼应变之方、激发求变之勇，使各项工作体现时代性、把握规律性、富于创造性，确保中国式现代化行稳致远。全体党员干部要在习近平新时代中国特色社会主义思想指引下，在“识变”上更敏锐，练就政治慧眼，秉持高度的历史自觉和宽广的世界眼光，透过表象看本质，深刻认识世界格局之变、发展阶段之变、矛盾挑战之变，见微知著，将风险预警转化为发展优势，在乱云飞渡中保持清醒和定力；在“应变”上更主动，以“不畏浮云遮望眼”的战略远见和“路平坎坷成大道”的斗争本领，下好先手棋、打好主动仗，以进一步全面深化改革破难题、以创新强动力，把发展的主动权牢牢握在手中；在“求变”上勇突破，永保自我革命精神，以敢教日月换新天的胆识气魄，冲破思想观念束缚、破除利益固化藩篱，突破体制机制障碍，不断开辟发展疆界，在推进中国式现代化中闯出新路子，在强国建设、民族复兴中创造新的历史伟业。

（作者为天津师范大学马克思主义学院常务副院长、教授）

敢于善于斗争 始终保持必胜信心

张新华

习近平总书记在庆祝中国共产党成立105周年大会上的重要讲话，深刻总结了我们党百年奋斗铸就辉煌的六大优秀特质和关键密码。“敢于善于斗争，始终保持必胜信心”，是我们党所具有的优秀特质之一。习近平总书记指出：“我们党坚持和发扬不怕牺牲、英勇斗争的精神，为了人民、国家、民族，为了理想信念，披荆斩棘、砥砺前行，无论敌人如何强大、道路如何艰险、挑战如何严峻，总是毫不畏惧、绝不退缩，以任凭风雨来袭、我自岿然不动的钢铁意志鼓舞全国人民不断从胜利走向胜利。”中国共产党成立105年来，为了实现现代化、实现中华民族伟大复兴，团结带领全国各族人民，敢于善于斗争，始终保持必胜信心，书写了中华民族几千年历史上最伟大的史诗。

在新民主主义革命时期，为了实现民族独立和人民解放，中国共产党团结带领中国人民，浴血奋战、百折不挠，经过北伐战争、土地革命战争、抗日战争、解放战争，推翻三座大山，建立了新中国，创造了新民主主义革命的伟大成就，中国发展从此开启了新纪元。

在社会主义革命和建设时期，中国共产党团结带领中国人民，自力更生、发愤图强，进行社会主义革命，确立社会主义基本制度，推进社会主义建设，实现了中华民族有史以来最为广泛而深刻的社会变革，创造了社会主义革命和建设的伟大成就，为实现中华民族伟大复兴奠定了根本政治前提和制度基础。

在改革开放和社会主义现代化建设新时期，中国共产党团结带领中国人民，解放思想、锐意进取，创造了改革开放和社会主义现代化建设的伟大成就，为实现中华民族伟大复兴提供了体制保证和物质条件，中国大踏步赶上了时代。

在中国特色社会主义新时代，党领导人民自信自强、守正创新，全面建成小康社会目标如期实现，实现了第一个百年奋斗目标，又团结带领人民踏上了第二个百年奋斗目标新的“赶考”之路，为实现中华民族伟大复兴提供了更为完善的制度保证、更为坚实的物质基础和更为主动的精神力量，中华民族迎来了从站起来、富起来到强起来的伟大飞跃。

纵观中国共产党105年的奋斗历程，正是由于敢于善于斗争，始终保持必胜信心，才铸就了辉煌。新征程上，全党同志务必谦虚谨慎、艰苦奋斗，敢于斗争、善于斗争，不忘初心、牢记使命，紧紧依靠和团结带领全国各族人民，奋力创造新的历史辉煌！

（作者为天津市委党校中共党史教研部主任、教授）

注重强健自身 始终充满生机活力

闫翠娟

“注重强健自身，始终充满生机活力”这一优秀特质，深刻揭示了党何以历经千锤百炼仍朝气蓬勃的内在密码。105年来，党领导人民取得的一切伟大成就，归根到底建立在其能够“以时代发展要求审视自己，以强烈忧患意识警醒自己、以自我革命精神完善自己”的自觉之上。

以时代发展要求审视自己，在顺应时代之变中锐意执政史标。党的自身建设史，就是一部以时代之镜不断审视自己、校准坐标的奋斗史。抗日战争时期，面对抗战相持阶段的新形势与党内教条主义的老顽疾，党内开展延安整风运动，确立“实事求是”的思想路线，完成了对自身思想状况的一次深刻检视。解放战争胜利前夕，面对“进京赶考”的历史转折，党在西柏坡发出“两个务必”的警示，确保党在夺取全国政权后经受住考验。党的十一届三中全会前后，面对国家何去何从的重大抉择，党重新确立一切从实际出发的思想路线，在时代变革的浪潮中实现了执政坐标的根本扭转，引领中国大踏步赶上时代。进入新时代，这种“以时代发展要求审视自己”的自觉达到新高度。从把“全面从严治党”纳入“四个全面”战略布局，到提出新时代党的建设总要求，再到“治国必先治党，党兴才能国强”的战略定位，党以时代之变反观自身建设，把“紧跟时代、引领时代”的要求刻进管党治党的全链条。

以强烈忧患意识警醒自己，在防范风险考验中筑牢政治防线。生于忧患，死于安乐。百余年来，党之所以能饱经风霜而本色不改、关键在于始终保持清醒的忧患意识，构筑起防范风险的坚固防线。幼年时期，面对白色恐怖与生存危机，党在建章立制之初便以铁的纪律锤炼队伍，解决了在极端恶劣环境下“能否生存下去”的首要问题。面对第五次反“围剿”失败的惨痛教训，党中央力挽狂澜召开遵义会议，坚决纠正“左”倾教条主义，于生死关头挽救了党和红军。执政之初，党于胜利中警醒，以处决刘青山、张子善敲响反腐警钟，立起了拒腐防变的执政铁规。进入新时代，从对“四大考验”“四种危险”的清醒研判，到对“四风”问题、“七个有之”的政治警觉，再到对“黑天鹅”“灰犀牛”事件的风险预判，党把忧患意识嵌入总体国家安全观的顶层设计，确保党在长期执政道路上始终“不畏险、能识险、可化险”，牢牢筑起新时代的政治防线。

以自我革命精神完善自己，在万刃向内中淬炼长期执政能力。自我革命是中国共产党最鲜明的品格，也是党跳出治乱兴衰历史周期率的“第二个答案”。百余年来，党之所以能在一次次危局中绝地重生，在一次次挫折后毅然奋起，归根结底在于其始终保有“革自己的命”的勇气。从古田会议清算非无产阶级思想，到“文革”结束后拨乱反正、平反冤假错案，再到党的十二大把“党必须在宪法和法律的范围内活动”写入党章，为执政党自我约束立下长尺、革命、改革各个时期，党始终以刀刃向内的勇气淬炼长期执政能力。进入新时代，以习近平同志为核心的党中央以“得罪干百人、不负十四亿”的担当，从中央八项规定破题，“打虎”“拍蝇”“猎狐”一体推进，反腐败斗争取得压倒性胜利并全面巩固，党的执政根基在刮骨疗毒中愈筑愈牢，为党带领人民夺取新的更大胜利扫清了道路、积蓄了力量。

（作者为天津科技大学马克思主义学院院长、教授）

坚定信心 接续奋斗 必须坚持党的基本理论基本路线基本方略

秦立海

习近平总书记指出：“党的基本理论、基本路线、基本方略是党和人民经过艰辛探索取得的重大成果，是党和国家事业的根本遵循。”新时代新征程，中国共产党人要坚定信心、接续奋斗，不断创造无愧于时代和人民的新业绩，必须坚持党的基本理论、基本路线、基本方略。这就要求我们必须准确理解和把握党的基本理论、基本路线、基本方略的科学内涵及其内在逻辑关系，并将其与新时代新征程党的使命任务结合起来，深入贯彻习近平新时代中国特色社会主义思想，才能不断开创党和国家事业发展的新局面。

党的基本理论是坚持和发展中国特色社会主义的行动指南。中国共产党自成立以来，就坚持把马克思主义写在自己的旗帜上，不断推进马克思主义中国化时代化，先后取得了毛泽东思想、邓小平理论、“三个代表”重要思想、科学发展观、习近平新时代中国特色社会主义思想一系列重大理论成果，并皆已载入党章和宪法，成为党和国家的指导思想。新时代坚持党的基本理论，首要就是坚持用习近平新时代中国特色社会主义思想武装头脑、指导实践、推动工作。

党的基本路线是党和国家的生命线、人民的幸福线。它是在深刻总结我国社会主义建设历史经验教训、科学分析社会主义初级阶段主要任务的基础上探索形成的，经过不断发展完善，目前在党章中的权威表述为“领导和团结全国各族人民，以经济建设为中心，坚持四项基本原则，坚持改革开放，自力更生，艰苦创业，为把我国建设成为富强民主文明和谐美丽的社会主义现代化强国而奋斗”。党的基本路线的经典概括为“一个中心、两个基本点”，必须牢牢坚持、毫不动摇。

党的基本方略是对此前党的基本纲领、基本经验、基本要求整合和提炼、继承和发展。党的十九大报告将其概括为“十四个坚持”，涵盖了坚持党的全面领导和全面从严治党、“五位一体”总体布局和“四个全面”战略布局、国防和军队建设、维护国家安全、“一国两制”和祖国统一、对外战略等方面，反映了我们党对建设中国特色社会主义的规律性认识，是实现第二个百年奋斗目标的“路线图”和“方法论”，是以中国式现代化全面推进中华民族伟大复兴的行动纲领。

党的基本理论、基本路线、基本方略是一个相互贯通、相互依存、相得益彰的有机整体，内在统一于坚持和发展中国特色社会主义的伟大实践。党的基本理论是建设中国特色社会主义的指导思想，并为党的基本路线和基本方略的制定奠定理论基础；党的基本路线是建设中国特色社会主义的行动纲领，党的基本理论和基本路线在新时代的具体展开。党的基本理论和基本路线是管方向、管全局的，具有稳定性；党的基本方略是管部署、管落实的，具有一定的灵活性。

新时代中国共产党人坚持党的基本理论、基本路线、基本方略，必须保持道不变、志不改的定力，既不走封闭僵化的老路，也不走改脑易帜的邪路，坚定不移高举中国特色社会主义伟大旗帜，在全面建成社会主义现代化强国、实现第二个百年奋斗目标，以中国式现代化全面推进中华民族伟大复兴的新征程上，坚持党的全面领导和党中央集中统一领导，深入贯彻习近平新时代中国特色社会主义思想，自觉用党的创新理论凝心铸魂，坚定道路自信、理论自信、制度自信、文化自信，继往开来、守正创新，真正做到不畏浮云遮望眼、乘风破浪不迷航，从而更好地引领党和国家事业持续康发展。

（作者为天津大学马克思主义学院教授）

坚定信心 接续奋斗 必须紧紧依靠人民创造历史伟业

滕翠华

人民是我们党的生命之根、执政之基、力量之源。习近平总书记在庆祝中国共产党成立105周年大会上的重要讲话中深刻指出：“坚定信心、接续奋斗，必须紧紧依靠人民创造历史伟业。”这一重大论断，植根于马克思主义群众史观，贯通党的百年奋斗历程，锚定民族复兴时代使命，深刻回答了实现新时代新征程党的使命任务“力量从哪里来、伟业因谁而兴”的根本问题，鲜明揭示了我们党攻坚克难、行稳致远的制胜密码，昭示了人民是我们党执政兴国的最大底气。

以民心铸就信心之本，夯实执政兴国的深厚根基。民心是最大的政治，信心是胜利的基石。中国共产党的战略定力与发展自信，归根结底源于人民的衷心拥护与坚定支持。从“有益同政、无益同谋”的军民同心、“半条被子”的鱼水深情到“小推车”的支前壮举，从改革开放的取闯勘试到新时代脱贫攻坚、应对重大风险考验的众志成城，党的百年辉煌历史深刻印证：谁能赢得民心，谁就能赢得历史，谁就能掌握未来。民心所向，胜之所在；信之所依，力之所聚。新时代以来，我们深入践行以人民为中心的发展思想，全过程人民民主生机勃发、民生福祉持续增进，人民群众的获得感、幸福感、安全感日益增强，党心与民心在同频共振中汇聚起无坚不摧的磅礴力量。新征程上，只要始终厚植人民情怀，我们便有“乱云飞渡仍从容”的战略定力，推进中国式现代化便有了最可靠、最深厚、最持久的力量源泉。

以民力激发奋斗之志，汇聚攻坚克难的实践伟力。团结奋斗是中国共产党和中国人民最显著的精神标识，是中国人民创造历史的伟大力量。中国式现代化是人类历史上最为宏大而独特的创新实践，其任务的艰巨性、形势的复杂性、推进的系统性，要求我们必须依靠亿万人民共同接续奋斗，而非党员干部的“独角戏”。接续奋斗，既是时间维度的持久接力，更是力量维度的全面动员，需要把蕴藏于人民群众中的无穷智慧和力量充分释放出来。从基层治理的微创新到数字经济的蓬勃浪潮，无不源自人民的首创精神，无不彰显人民是真正的英雄。新征程上，面对发展不平衡不充分的问题和各种风险挑战，只要坚定同人民站在一起、想在一起、干在一起，充分激发广大人民群众的积极性主动性创造性，我们就能拥有任何风浪都动摇不了的坚实根基，就能跨越前进路上的“娄山关”“腊子口”，在接续奋斗中开辟事业发展新天地。

以民愿标注伟业之向，书写民族复兴的壮丽史诗。人民性是马克思主义的本质属性和鲜明品格，人民对美好生活的向往就是我们党的奋斗目标，为民造福是中国共产党人最大的政绩。中国共产党“为人民而生、因人民而兴”，百年党史就是一部党导入民族呼吸、共命运的东诚长卷，更是一部党领导人民披荆斩棘、闯新路的奋进篇章。依靠人民创造历史伟业，首先要尊重人民首创精神，始终把人民群众作为智慧和力量的不竭源泉，将执政能力提升、治理本领增强深深扎根于人民的创造性实践之中，最终要根座不断实现人民对美好生活的向往上，把群众关切的每件实事办到心坎上。从家庭联产承包责任制的破冰到新时代全面深化改革的系统集成，实践反复证明，人民是历史发展和社会进步的主体力量，紧紧依靠人民创造历史伟业，是我们党立于不败之地、从胜利走向胜利的根本原因。新征程上，我们要始终坚持人民主体地位，画好民心最大同心圆，汇聚起亿万人民同心共筑中国梦的磅礴合力，依靠团结奋斗持续创造无愧于历史、无愧于时代、无愧于人民的崭新伟业。

（作者为天津科技大学社会科学处处长、教授）

坚定信心 接续奋斗 必须持续推动构建人类命运共同体

郑海呐

习近平总书记在庆祝中国共产党成立105周年大会上的重要讲话中，对新征程上全体中国共产党人坚定信心、接续奋斗提出了明确要求，其中“必须持续推动构建人类命运共同体”这一强音，既是对百年变局时代之问的响亮回答，又是坚持“两个结合”理论创新的思想结晶，更是对人类命运命运主动担当的集中彰显。

中国方案：洞察百年变局，在不确定性中锚定方向。“大道之行，天下为公。”当今世界单边主义、保护主义逆流涌动，地缘冲突此起彼伏，传统安全与非传统安全威胁交织叠加，各种不确定性、不稳定性因素相互激荡，世界之变、时代之变、历史之变正以前所未有的方式展开，“人类向何处去”的时代之问日益紧迫。孤举孝难起，众行者易趋。站在这一历史节点，习近平总书记强调：“新征程上，我们要顺应人心所向、大势所趋，高举和平、发展、合作、共赢旗帜，弘扬全人类共同价值，推动构建新型国际关系……为世界和平与发展注入更多正能量。”坚定信心、接续奋斗，持续推动构建人类命运共同体，是中国共产党洞察百年变局，将中华民族伟大复兴与人类进步紧密相连，在乱局中锚定前进方向，在变局中把握历史主动，把构建人类命运共同体从中国倡议扩大为国际共识，从美好愿景转化为丰富实践，从理念主张发展为科学体系，为迷雾中的世界航船点亮前行灯塔提供了中国方案。

中国智慧：深化“两个结合”，在文明互鉴中开辟新境。“和衷之美，在于合异。”在各国前途命运紧密相连的今天，坚定信心、接续奋斗，持续推动构建人类命运共同体，既是马克思主义关于世界历史、人类解放等基本原理的当代表达，又蕴含中华优秀传统文化“天下为公”的文明基因。中国共产党坚持把全党坚持质疑也相结合，对“天下一家”、协和万邦、和而不同、义利相兼”等传统天下观进行了创造性转化和创新性发展，摒弃零和博弈、文明突思维，赋予了传统的大同理念以现代国际关系的新内涵、生动彰显“第二个结合”孕育出的重大理论创新成果。坚定信心、接续奋斗，持续推动构建人类命运共同体，既坚持马克思主义价值追求，又彰显中华优秀传统文化处世哲学，生发出超越意识形态隔阂、超越文明冲突藩篱的全新可能，为促进不同文明包容共存、交流互鉴指明前进方向，为推动人类社会发展进程、繁荣世界文明提供了不可替代的中国智慧。

中国担当：彰显大党特质，在使命担当中引领时代。“大道不孤，天下一家。”中国共产党作为马克思主义使命型政党，其“大”在于格局之大、使命之大、担当之大。站在人类文明发展与全球变革的时代潮头与历史交汇点，坚定信心、接续奋斗，持续推动构建人类命运共同体，充分彰显了中国共产党特有的历史自觉、使命担当与全球责任。中国共产党始终将自身使命与人类命运紧密相连，从“为中国人民谋幸福、为中华民族谋复兴”的初心使命，到“为人类谋进步、为世界谋大同”的天下情怀，从“一带一路”的互联互通，到推动落实全球发展倡议、全球安全倡议、全球文明倡议、全球治理倡议，中国共产党以实际行动证明，大党之大，在于“海不辞水，故能成其大”的胸襟与道义。坚定信心、接续奋斗，持续推动构建人类命运共同体，中国共产党以大党的历史清醒，破解“国强必霸”的逻辑，主动思考人类共同发展眼界、积极解决全球贫富分化、地缘冲突、生态危机等世界性矛盾，为全球治理体系变革注入了中国力量，为书写人类文明进步的崭新篇章提供了中国担当。

（作者为天津外国语大学马克思主义学院院长、教授）

坚定信心 接续奋斗 必须持续以恒推进全面从严治党

杨书文

治国必先治党，党兴才能国强。在庆祝中国共产党成立105周年大会上，习近平总书记强调：“坚定信心、接续奋斗，必须持之以恒推进全面从严治党。”这一重要论述，深刻阐明了新征程上管党治党的战略地位与时代要求，为我们以永远在路上的清醒和坚定，把党的建设新的伟大工程推向前进提供了根本遵循。

深刻领会“全面从严治党永远在路上”的战略意义。全面从严治党，是新时代党的建设的鲜明主题，是党永葆生机活力的必由之路。当前，百年未有之大变局加速演进，国内改革发展稳定任务艰巨繁重，我们党面临的“四大考验”“四种危险”将长期存在。必须时刻保持解决大党独有难题的清醒和坚定，以抓铁有痕、踏石留印的韧劲，将全面从严治党这场伟大的自我革命进行到底。这不仅是巩固党的长期执政地位的政治要求，更是确保党始终成为中国特色社会主义事业坚强领导核心的根本保障。

全面贯彻习近平党建思想，健全全面从严治党体系，确保党在引领强国建设、民族复兴伟业新征程上更加坚强有力。习近平党建思想系统回答了建设什么样的长期执政的马克思主义政党、怎样建设长期执政的马克思主义政党的重大时代课题，为深入推进全面从严治党提供了根本遵循和行动指南。健全全面从严治党体系，核心在于坚持和加强党的全面领导。要健全上下贯通、执行有力的组织体系，健全固本培元、凝心铸魂的教育体系，健全精准发力、标本兼治的监管体系，健全科学完备、有效管用的制度体系，健全主体明确、要求清晰的责任体系。这五大体系有机统一、协同发力，是新时代全面从严治党不断走向纵深的鲜明标志。

以党的政治建设为统领，坚决打好反腐败斗争攻坚战、持久战、总体战。党的政治建设是党的根本性建设，决定党的建设方向和效果。新征程上，必须坚持以党的政治建设统领党的建设各项工作，确保全党在政治立场、政治方向、政治原则、政治道路上同党中央保持高度一致。以政治建设引领方向、筑牢根基，进而以系统施策标本兼治、一体推进不敢腐、不能腐、不想腐。在不敢腐上持续加压，在不能腐上深化拓展，在不想腐上巩固提升，推动严厉惩治、规范权力、教育引导紧密结合、协调联动，坚决打好反腐败斗争攻坚战、持久战、总体战，以永远在路上的坚韧执着把党的自我革命进行到底。

不断增强党的“四力”，确保党始终成为坚强领导核心。全面从严治党，根本目的是把党建设得更加坚强有力，使党始终成为中国特色社会主义事业的坚强领导核心。增强政治领导力，就是要坚持和加强党的全面领导，坚决维护党中央权威和集中统一领导，确保党中央重大决策部署不折不扣落实到位；增强思想引领力，就是要坚持用党的创新理论凝心铸魂，筑牢全党团结奋斗的思想基础；增强群众组织力，就是要坚持新时代党的群众路线，保持党同人民群众的血肉联系，让群众感受到公平正义就在身边；增强社会号召力，就是要凝聚起推动中国式现代化的磅礴力量，把全党全国各族人民团结在党的旗帜下、共同创造新的历史辉煌。

打铁必须自身硬。站在新的历史起点上，我们唯有以“永远在路上”的执着，持之以恒推进全面从严治党，才能确保党在新时代坚持和发展中国特色社会主义的历史进程中始终成为坚强领导核心，团结带领全国人民复兴伟业、实现复兴的宏伟目标奋勇前进。

（作者为天津财经大学马克思主义学院院长、教授）